

UNIVERSIDAD DE GUADALAJARA

FACULTAD DE MEDICINA VETERINARIA Y ZOOTECNIA



Valoración de dos Tipos de Micronutrientes como
Factores de Anti-Estress e Incremento en la Ganancia de
Peso en Cerdos en Crecimiento

TESIS PROFESIONAL
QUE PARA OBTENER EL TITULO DE

MEDICO VETERINARIO ZOOTECNISTA

P R E S E N T A

Miguel Emilio Pérez Ramírez

GUADALAJARA, JALISCO. - 1978

A MIS PADRES:

MIGUEL PEREZ GOMEZ Y
Ma. DE LA LUZ RAMIREZ DE P.
CON MI AGRADECIMIENTO POR
SU AYUDA EN MI FORMACION.

A MI HERMANA.

A I D A.

A LOS M.V.Z.
JAVIER RIVERA HERNANDEZ.
VICENTE G.SANCHEZ OCHOA.
POR SU VALIOSO ASESORA--
MIENTO EN LA REALIZACION
DE ESTE TRABAJO.

A LOS MIEMBROS DE MI JURADO

A TODAS LAS PERSONAS QUE ME AYUDARON
DE ALGUNA FORMA EN LA ELABORACION DE
ESTE TRABAJO.

"VALORACION DE DOS TIPOS DE MICRONUTRIENTES
COMO FACTORES DE ANTI-ESTRESS E INCREMENTO
EN LA GANANCIA DE PESO EN CERDOS EN CRECI-
MIENTO".

C O N T E N I D O

	PAG.
I.- INTRODUCCION.	1
II.- MATERIAL Y METODOS.	6
III.- RESULTADOS.	9
IV.- DISCUSION.	27
V.- CONCLUSIONES.	31
VI.- SUMARIO.	32
VII.- REFERENCIAS BIBLIOGRAFICAS.	34

* * * * *



BIBLIOTECA
UNIVERSIDAD

I N T R O D U C C I O N

El programa porcino Ejidal de Yucatán es el principal productor de cerdos en el estado; posee una infraestructura para alojar a 9,795 vientres, de los cuales están en explotación actualmente 8,970 reproductoras alojadas en 143 granjas de construcción rústica, con capacidad de 20 - hasta 400 vientres, distribuidas en 33 municipios de la zona henequera. Cuenta con 8 centros de acopio y cuarentena-primera fase de la engorda, los cuales están localizados - estratégicamente para captar la producción de destetes, -- con una capacidad de recepción de 5,100 crías por ciclo de 21 días, y 4 instalaciones para finalizar los cerdos, con una capacidad para 27,600 cerdos por ciclo de 105 días, lo cual indica una capacidad de recepción anual de 96,048 cerdos.

PRACTICAS DE MANEJO:

Las granjas reproductoras de crías son de construcción rústica, los vientres se alojan en corrales individuales, utilizándolos para gestación, parto y lactancia-ya que no cuentan con maternidades. El destete se realiza a los 45 días de vida del animal, permaneciendo 15 días -- más en pequeños corrales de destete con capacidad para 40-6 50 crías.

En este período son inmunizados contra el cólera porcino, y pasterela, así como la desparasitación interna y externa; una vez que la cría tiene dos meses de vida aproximadamente a los 16 Kgs. y haber cumplido con el calendario de vacunación, son trasladados a los centros de acopio y cuarentena.

Después de haber pasado por un período de estres al establecer la jerarquía en los corrales de destetes, y al manejo de vacunaciones y castraciones, son transportados a los centros de acopio de la siguiente manera:

Camiones adaptados con dos pisos, pasan de granja en granja a recoger cerditos los cuales permanecen en los mismos hasta varias horas, ya que hay granjas distantes unas de otras hasta por decenas de kilómetros. Por caminos sinuosos, temperaturas elevadas, falta de agua y estrecho hacinamiento, llegan a su destino los centros de acopio. Ahí tienen que permanecer algún tiempo más en los camiones hasta que son identificados por los propietarios de las distintas granjas mediante previas marcas que les hacen con pintura, y entonces se procede a pesarlos por grupos, es decir, según el número de cerditos que hayan llevado cada granja

Ya pesados se alojan en corraletas construidas -

de mampostería, pisos de rejillas, comederos y bebederos--automáticos, teniendo una capacidad instalada de 25 crías--por corraleta. Al quinto día de la recepción se procede a continuar el calendario de manejo, consistente en revacunación de cólera porcino y desparasitación interna, terminado el ciclo se trasladan a los centros de engorda para su finalización y venta, en las mismas condiciones de manejo.

Lo anterior expuesto nos da una imagen del manejo excesivo a que son sometidos los cerdos en las primeras etapas de vida, aunado a la inexperiencia del personal y - las grandes distancias a que son trasladados, produciendo se un alto estrés en los animales.

Por este motivo, la hipótesis de este trabajo está encaminado a obtener más ganancias de peso y una mejor conversión alimenticia de los cerdos, logrando más resistencia al estrés producido, por el manejo a que están sometidos.

Lo anterior se realizó mediante la adición al -- agua de bebida de dos tipos de micronutrientes con la finalidad de valorar cual podría ser el más indicado en cuanto aumento en la ganancia de peso, comparados con grupos testigos.

Este trabajo se realizó en el centro de Acopio -

denominado YAYA #1 que tiene una capacidad para recibir --
750 cerdos.

MECANISMOS DE ACCION.

Tradicionalmente hemos conceptualizado al estres como el estado del organismo en que todas sus funciones se encuentran exacerbadas al máximo, con el consiguiente desgaste al cuerpo del individuo, o sea que podemos señalar al estres como un estado de tensión, fatiga o presión. Pueden ser causa de estres:

- A) Agresividad: Varían desde fuertes pleitos hasta las -- reacciones de sumisión, Estas últimas reacciones son -- las responsables de muertes, lesiones y escaso crecimiento.
- B) Medio ambiente: Pueden presentarse en forma aguda (rápida y fuerte) o crónica (persistente y leve) y se deriva de factores externos desfavorables (nutrición, -- clima, jerarquía social) y de las condiciones internas (enfermedad y desórdenes funcionales).
- C) Alimentación: Los progresos alcanzados en la utiliza-- ción de alimentos, ofrecen a los animales todos los -- elementos que ellos requieren. El problema surge en -- cuanto a la utilización ya que de ellos dependerá la -- conversión que manifiesten los animales y por consi---

The first part of the document discusses the importance of maintaining accurate records of all transactions. It emphasizes that every entry should be supported by a valid receipt or invoice. This ensures transparency and allows for easy verification of the data.

In the second section, the author outlines the various methods used to collect and analyze the data. This includes both primary and secondary data collection techniques. The primary data was gathered through direct observation and interviews, while secondary data was obtained from existing reports and databases.

The third part of the document details the statistical analysis performed on the collected data. Various statistical tests were used to determine the significance of the findings. The results indicate a strong correlation between the variables being studied, which supports the hypothesis of the research.

Finally, the document concludes with a summary of the key findings and their implications. It suggests that the results have important implications for the field of study and provides recommendations for further research. The author also acknowledges the limitations of the study and expresses gratitude to those who assisted in the research process.



guiente la productividad de los mismos. (1).

Cualquier situación que provoque estados de es--
tres o tensión en los animales, provocará aumentos en el me
tabolismo del organismo, incrementándose la frecuencia res
piratoria y cardíaca con el consiguiente aumento en el gas
to de energía y elevación de la temperatura; en ambos ca--
sos el agua se pierde en cantidades mayores que durante --
los períodos de reposo, además la eliminación de las sus--
tancias de desecho por la orina requieren de más agua y --
electrolitos. Estas situaciones se presentan durante el -
transporte, vacunaciones, castración, destete, cambios de
corrales y manejo de los animales en general.

Todos estos factores producto del estres son ---
puerta de entrada al organismo de enfermedades, trastornos
metabólicos, deshidratación, pérdida de peso y por consi---
guiente retraso en el crecimiento.

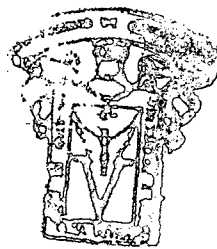

OFICINA DE
ESTUDIOS CIENTÍFICOS

M A T E R I A L .

- 1.- 9 corraletas con pisos de rejillas con capacidad individual para recibir 25 cerditos de aproximadamente 2 - meses de edad.
- 2.- Se acondicionaron 6 tambores de 200 lts. de capacidad con conexiones de tubería y bebederos automáticos tipo chupón (2) para que funcionaran como unica fuente de agua de bebida.
- 3.- Tratamiento # 1.

F O R M U L A

Metionina
 Propionato de Sodio
 Sulfato de Potasio.
 Sulfato de Cobre.
 Sulfato Ferroso.
 Vitamina E.
 Vitamina C.
 Acido Acetilsalicílico.

- 4.- Tratamiento # 2.

F O R M U L A

Vitamina A.

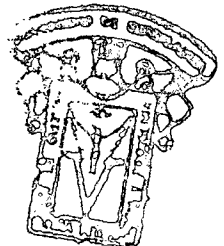

OFICINA DE
 INVESTIGACIONES CIENTÍFICAS

Sulfato de Magnesio.

Gluconato de calcio.

Cloruro de Potasio.

Acetato de Sodio.

Cloruro de Sodio.

Trazas de cobalto, Zinc, Magnesio,
cobre, hierro y yodo.

Silicoaluminato de Sodio.

Dextrosa C.S.P.

- 5.- Se trabajó con 450 animales divididos en dos ciclos de 21 días, a razón de 225 animales por ciclo.

M E T O D O S.

- 1.- Al llegar los cerditos al centro de acopio, se pesaron individualmente, procurando que fueran del mismo peso y sin sexar.
- 2.- Cada cerdito se identificó por medio de muescas en las orejas y utilizando una numeración progresiva del 1 al 25.
- 3.- En lotes de 25 cerditos se fueron poniendo en corraletas numeradas del 1 al 9 de la siguiente manera:

- 3 corraletas para el tratamiento # 1
- 3 corraletas para el tratamiento # 2
- 3 corraletas para el lote testigo.

- 4.- Se le proporcionaron desde su llegada a los corrales - hasta el quinto día inclusive, agua tratada con micro-nutrientes como única fuente de bebida.
- 5.- Del sexto al veintiún día se suspendió el tratamiento- manteniéndolos en las mismas condiciones que a los grupos testigos.
- 6.- Se llevó el control diario de alimento consumido, du-
rante los veintiún días.
- 7.- Al terminar el ciclo se procedió a pesar en forma individual a cada cerdo identificándolo para poder tener - su peso inicial y su peso final y poder sacar su con-
versión.

TRATAMIENTO # 1

CORRALETA # 1	PESO	PESO	KGRS.	GRS.	CONVERSION
C R I A	INICIAL	FINAL	GANADOS	GANADOS DIARIOS	ALIMENTICIA
1	16	27	11	523	3.059:1
2	14	25	11	523	3.059:1
3	14	15	1	047	34.042:1
4	12	20	8	380	4.210:1
5	12	25	13	619	2.584:1
6	9	24	15	714	2.240:1
7	9	22	13	619	2.584:1
8	10	23	13	619	2.584:1
9	10	27	17	809	1.977:1
10	10	22	12	571	2.802:1
11	12	27	15	714	2.240:1
12	12	20	8	380	4.210:1
13	12	22	10	476	3.361:1
14	11	20	9	428	3.738:1
15	11	25	14	666	2.402:1
16	12	24	12	571	2.802:1
17	12	25	13	619	2.584:1
18	10	18	8	380	4.210:1
19	10	25	15	714	2.240:1
20	12	25	13	619	2.584:1
21	10	15	5	238	6.722:1
22	15	33	18	857	1.866:1
23	9	10	1	04	40:1
24	11	22	11	523	3.059:1
25	11	25	14	666	2.402:1
TOTAL DE KGRS GANADOS.....			280	CERDOS HASTA 10 KGRS. PESO:	
GANANCIA DE KGRS PROMEDIO.....			11.2	11	523 3.059:1
TOTAL DE GRS GANADOS DIARIOS....			533.33	CERDOS DE 11 A 16 KGRS PESO:	
				11.312	538 2.973:1

CONVERSION

3.001:1

TRATAMIENTO # 1

CORRALETA # 2	PESO		KGRS GANADOS	GRS GANADOS DIARIOS	CONVERSION ALIMENTICIA
	INICIAL	FINAL			
1	11	22	11	523	3.059:1
2	12	20	8	380	4.210:1
3	11	23	12	571	2.802:1
4	11	22	11	523	3.059:1
5	11	20	9	428	3.738:1
6	11	23	12	571	2.802:1
7	11	20	9	428	3.738:1
8	11	22	11	523	3.059:1
9	11	20	9	428	3.738:1
10	11	20	9	428	3.738:1
11	9	20	11	523	3.059:1
12	7	18	11	523	3.059:1
13	8	15	7	333	4.084:1
14	12	24	12	571	2.802:1
15	14	27	13	619	2.584:1
16	12	22	10	476	3.361:1
17	12	21	9	428	3.738:1
18	9	20	11	523	3.059:1
19	11	23	12	571	2.802:1
20	14	27	13	619	2.584:1
21	11	22	11	523	3.059:1
22	11	24	13	619	2.584:1
23	10	20	19	476	3.361:1
24	10	23	13	619	2.584:1
25	15	32	17	809	1.977:1

TOTAL DE KGRS GANADOS.....	274	CERDOS HASTA 10 KGRS PESO:		
GANANCIA DE KGRS PROMEDIO.....	10.96	105	500	3.200:1
TOTAL DE GRS GANADOS DIARIOS....	521	CERDOS DE 11 A 15 KGRS PESO:		
		11.105	528	3.030:1

CONVERSION

3.071:1

TRATAMIENTO # 1

CORRALETA # 3	PESO	PESO	KGRS.	GRS.	CONVERSION
C R I A #	INICIAL	FINAL	GANADOS	GANADOS DIARIOS	ALIMENTICIA
1	13	25	12	571	2.802:1
2	9	15	6	285	5.614:1
3	12	23	11	523	3.059:1
4	7	13	6	285	5.614:1
5	12	25	13	619	2.584:1
6	11	20	9	428	3.738:1
7	11	20	9	428	3.738:1
8	15	28	13	619	2.584:1
9	14	24	10	476	3.361:1
10	11	20	9	428	3.738:1
11	14	27	13	619	2.584:1
12	10	20	10	476	3.361:1
13	12	27	15	714	2.240:1
14	16	35	19	904	1.769:1
15	12	23	11	523	3.059:1
16	12	23	11	523	3.059:1
17	14	26	12	571	2.802:1
18	10	20	10	476	3.361:1
19	10	20	10	476	3.361:1
20	13	25	12	571	2.802:1
21	14	27	13	619	2.584:1
22	14	28	14	666	2.402:1
23	10	23	13	619	2.584:1
24	10	22	12	571	2.802:1
25	12	25	13	619	2.584:1

TOTAL DE KGRS GANADOS..... 286

CERDOS HASTA 10 KGRS. PESO:

GANANCIA DE KGRS PROMEDIO.... 11.44

9.571 455 3.516:1

TOTAL DE GRS GANADOS DIARIO.. 544

CERDOS DE 11A 16 KGRS PESO:

12.166 579 2.763:1

CONVERSION

2.941:1

TRATAMIENTO # 1

CORRALETA # 1 B	PESO	PESO	KGRS.	GRS.	CONVERSION
C R I A #	INICIAL	FINAL	GANADOS	GANADOS DIARIOS	ALIMENTICIA
1	18	43	25	1.190	1.344:1
2	17	31	14	666	2.402:1
3	20	43	23	1.095	1.461:1
4	22	43	21	1.000	1.600:1
5	18	38	20	952	1.680:1
6	20	38	18	853	1.866:1
7	18	38	20	952	1.680:1
8	13	28	15	714	2.240:1
9	12	23	11	523	3.059:1
10	14	28	14	666	2.402:1
11	12	23	11	523	3.059:1
12	13	27	14	666	2.402:1
13	15	28	13	619	2.584:1
14	15	30	15	714	2.240:1
15	14	31	17	809	1.977:1
16	14	28	14	666	2.402:1
17	12	28	16	761	2.102:1
18	15	32	17	809	1.977:1
19	15	33	18	857	1.866:1
20	15	28	13	619	2.584:1
21	11	23	12	571	2.802:1
22	14	28	14	666	2.402:1
23	14	31	17	809	1.977:1
24	12	26	14	666	2.402:1
25	16	33	17	809	1.977:1

TOTAL DE KGRS GANADOS..... 403

GANANCIA DE KGRS PROMEDIO.....16.12

TOTAL DE GRS GANADOS DIARIOS.. 767

CERDOS HASTA 15 KGRS. PESO:

14.411 686 2.332:1

CERDOS DE 16A 22 KGRS PESO:

19.75 940 1.702:1

CONVERSION

2.086:1

TRATAMIENTO # 1						
CORRALETA # 2B	PESO	PESO	KGRS	GRS.	CONVERSION	
C R I A #	INICIAL	FINAL	GANADOS	GANADOS DIARIOS	ALIMENTICIA	
1	17	31	14	666	2.402:1	
2	22	38	16	761	2.102:1	
3	20	38	18	857	1.866:1	
4	12	29	17	809	1.977:1	
5	17	33	16	761	2.102:1	
6	12	30	18	857	1.866:1	
7	13	31	18	857	1.866:1	
8	13	30	17	809	1.977:1	
9	10	23	13	619	2.584:1	
10	15	28	13	619	2.584:1	
11	12	30	18	857	1.866:1	
12	15	31	16	761	2.102:1	
13	17	32	15	714	2.240:1	
14	15	29	14	666	2.402:1	
15	15	30	15	714	2.240:1	
16	15	30	15	714	2.240:1	
17	13	26	13	619	2.584:1	
18	15	31	16	761	2.102:1	
19	17	38	21	1.000	1.600:1	
20	17	33	16	761	2.102:1	
21	20	40	20	952	1.680:1	
22	13	22	9	428	3.738:1	
23	15	31	16	761	2.102:1	
24	12	28	16	761	2.102:1	
25	12	26	14	666	2.402:1	
TOTAL DE KGRS GANADOS.....			394	CERDOS HASTA 15 KGRS DE PESO:		
GANANCIA DE KGRS PROMEDIO.....			15.76	15.176	722	2.216:1
TOTAL DE GRS GANADOS DIARIOS... 750				CERDOS DE 16 A 22 KGRS DE PESO:		
				17	809	1.977:1
CONVERSION		2.133:1				

TRATAMIENTO # 1

CORRALETA # 3 B C R I A #	PESO	PESO	KGRS.	GRS.	CONVERSION
	INICIAL	FINAL	GANADOS	GANADOS DIARIOS	ALIMENTICIA
1	18	30	12	571	2.802:1
2	13	28	15	714	2.240:1
3	15	30	15	714	2.240:1
4	15	30	15	619	2.240:1
5	15	28	13	619	2.584:1
6	12	25	13	666	2.584:1
7	15	29	14	523	2.402:1
8	14	25	11	761	3.059:1
9	14	30	16	619	2.102:1
10	15	28	13	952	2.584:1
11	12	32	20	714	1.680:1
12	15	30	15	857	2.240:1
13	13	31	18	809	1.866:1
14	13	30	17	809	1.977:1
15	15	32	17	761	1.977:1
16	15	31	16	761	2.102:1
17	15	33	18	857	1.866:1
18	15	35	20	952	1.680:1
19	12	28	16	761	2.102:1
20	14	30	16	761	2.102:1
21	17	33	16	761	2.102:1
22	13	30	17	809	1.977:1
23	13	30	17	809	1.977:1
24	18	40	22	1.046	1.529:1
25	13	27	14	666	2.402:1

TOTAL DE KGRS GANADOS..... 396
GANANCIA DE KGRS PROMEDIO.....15.84
TOTAL DE GRS GANADOS DIARIOS... 754

CERDOS HASTA 15 KGRS DE PESO:
15.727 748 2.139:1
CERDOS DE 16 A 18 KGRS PESO:
16.666 793 2.017:1

CONVERSION 2.122:1

CONVERSION TOTAL = 2.559:1

TRATAMIENTO # 2

CORRALETA # 1	PESO	PESO	KGRS.	GRS.	CONVERSION	
C R I A #	INICIAL	FINAL	GANADOS	GANADOS DIARIOS	ALIMENTICIA	
1	12	22	10	476	3.361:1	
2	12	24	12	571	2.802:1	
3	10	17	7	333	4.804:1	
4	10	23	13	619	2.584:1	
5	15	28	13	619	2.584:1	
6	12	22	10	476	3.361:1	
7	11	25	14	666	2.402:1	
8	7	13	6	285	5.640:1	
9	11	25	14	666	2.402:1	
10	11	20	9	428	3.738:1	
11	11	20	9	428	3.738:1	
12	9	17	8	380	4.210:1	
13	11	25	14	666	2.402:1	
14	11	23	12	571	2.802:1	
15	10	22	12	571	2.802:1	
16	14	30	16	761	2.102:1	
17	11	25	11	523	3.059:1	
18	14	22	8	380	4.210:1	
19	12	25	13	619	2.584:1	
20	10	22	12	571	2.802:1	
21	10	18	8	380	4.210:1	
22	12	22	10	476	3.361:1	
23	11	20	9	428	3.738:1	
24	14	28	14	666	2.402:1	
25	10	20	10	476	3.361:1	
TOTAL DE KGRS GANADOS.....			274	CERDOS HASTA 10 KGRS DE PESO:		
GANANCIA DE KGRS PROMEDIO....			10.96	9.5	452	3.539:1
TOTAL DE GRS GANADOS DIARIOS.			521	CERDOS DE 11 A 15KGRS DE PESO:		
				11.647	554	2.888:1
CONVERSION		3.071:1				

TRATAMIENTO # 2

CORRALETA # 2	PESO	PESO	KGRS.	GRS.	CONVERSION
C R I A #	INICIAL	FINAL	GANADOS	GANADOS DIARIOS	ALIMENTICIA
1	15	28	13	619	2.584:1
2	12	20	8	380	4.210:1
3	12	20	8	380	4.210:1
4	12	25	13	619	2.584:1
5	16	27	11	523	3.059:1
6	16	27	7	333	4.804:1
7	16	28	12	571	2.802:1
8	12	20	8	350	4.571:1
9	14	25	11	523	3.059:1
10	14	20	6	285	5.614:1
11	14	25	11	523	3.059:1
12	20	35	15	714	2.240:1
13	15	25	10	476	3.361:1
14	15	25	10	476	3.361:1
15	15	30	15	714	2.240:1
16	12	23	11	523	3.059:1
17	15	28	13	619	2.584:1
18	12	25	13	619	2.584:1
19	10	20	10	476	3.361:1
20	13	25	12	571	2.802:1
21	13	23	10	476	3.361:1
22	10	20	10	476	3.361:1
23	12	22	10	476	3.361:1
24	12	23	11	523	3.059:1
25	12	28	16	761	2.102:1

TOTAL DE KGRS GANADOS..... 274

GANANCIA DE KGRS PROMEDIO....10.96

TOTAL DE GRS GANADOS DIARIOS. 521

CERDOS HASTA 15 KGRS DE PESO:

10.904 519 3.082:1

CERDOS DE 16 A 20 KGRS DE PESO:

11.25 535 2.990:1

CONVERSION

3.071

TRATAMIENTO # 2

CORRALETA # 3	PESO	PESO	KGRS.	GRS.	CONVERSION
C R I A #	INICIAL	FINAL	GANADOS	GANADOS DIARIOS	ALIMENTICIA
1	17	38	21	1.000	1.600:1
2	14	25	11	523	3.059:1
3	14	30	16	761	2.102:1
4	15	27	12	571	2.802:1
5	15	30	15	714	2.240:1
6	15	28	13	619	2.584:1
7	16	35	19	904	1.789:1
8	18	35	17	809	1.977:1
9	18	33	15	714	2.240:1
10	15	32	17	809	1.977:1
11	15	27	12	571	2.802:1
12	20	33	13	619	2.584:1
13	16	35	19	904	1.769:1
14	15	30	15	714	2.240:1
15	17	32	15	714	2.240:1
16	15	27	12	571	2.802:1
17	15	20	5	238	6.722:1
18	20	27	7	333	4.804:1
19	20	35	15	714	2.240:1
20	20	30	10	476	3.361:1
21	20	28	8	380	4.210:1
22	20	32	12	571	2.802:1
23	18	45	27	1.285	1.245:1
24	15	40	25	1.190	1.344:1
25	15	35	20	952	1.680:1

TOTAL DE KGRS GANADOS..... 371

CERDOS HASTA 15 KGRS DE PESO:

GANANCIA DE KGRS PROMEDIO....14.84

14.416 686 2.332:1

TOTAL DE GRS GANADOS DIARIO.. 706

CERDOS DE 16 A 20 KGRS DE PESO:

15.230 725 2.206:1

CONVERSION

2.266:1

TRATAMIENTO # 2						
CORRALETA # 18	PESO	PESO	KGRS.	GRS.	CONVERSION	
C R I A #	INICIAL	FINAL	GANADOS	GANADOS DIARIOS	ALIMENTICIA	
1	13	25	12	571	2.802:1	
2	14	28	14	666	2.402:1	
3	10	22	12	571	2.802:1	
4	13	26	13	619	2.584:1	
5	14	36	22	1.047	1.528:1	
6	12	25	13	619	2.584:1	
7	15	31	16	761	2.102:1	
8	17	31	14	666	2.402:1	
9	11	26	15	714	2.240:1	
10	13	25	12	571	2.802:1	
11	12	28	16	761	2.102:1	
12	15	30	15	714	2.240:1	
13	13	28	15	714	2.240:1	
14	15	32	17	809	1.977:1	
15	12	26	14	666	2.402:1	
16	11	25	14	666	2.402:1	
17	11	22	11	523	3.059:1	
18	12	28	16	761	2.102:1	
19	10	25	15	714	2.240:1	
20	15	31	16	761	2.102:1	
21	14	30	16	761	2.102:1	
22	14	37	23	1.095	1.461:1	
23	14	36	22	1.047	1.528:1	
24	12	38	16	761	2.102:1	
25	12	25	13	619	2.584:1	
TOTAL DE KGRS GANADOS.....			382	CERDOS HASTA 15 KGRS DE PESO:		
GANANCIA DE KGRS PROMEDIO.....			15.28	15.333	730	2.191:1
TOTAL DE GRS GANADOS DIARIOS..			727	CERDOS DE 17 KGRS DE PESO:		
				14	666	2.402:1
CONVERSION		2.200:1				

TRATAMIENTO # 2

CORRALETA # 2 B	PESO	PESO	KGRS.	GRS.	CONVERSION
C R I A #	INICIAL	FINAL	GANADOS	GANADOS DIARIOS	ALIMENTICIA
1	13	28	15	714	2.240:1
2	12	29	17	809	1.977:1
3	13	29	16	761	2.102:1
4	15	40	25	1.190	1.344:1
5	15	36	21	1.000	1.600:1
6	14	39	25	1.190	1.344:1
7	13	33	20	952	1.680:1
8	13	32	19	904	1.769:1
9	15	33	18	857	1.866:1
10	14	35	21	1.000	1.600:1
11	15	38	23	1.095	1.461:1
12	15	30	15	714	2.240:1
13	13	28	15	714	2.240:1
14	15	40	25	1.190	1.344:1
15	15	27	12	571	2.802:1
16	15	36	21	1.000	1.600:1
17	12	28	16	761	2.102:1
18	13	30	17	809	1.977:1
19	13	33	20	952	1.680:1
20	14	35	21	1.000	1.600:1
21	11	28	17	809	1.977:1
22	15	33	18	857	1.866:1
23	15	36	21	1.000	1.600:1
24	12	30	18	857	1.866:1
25	12	36	24	1.142	1.401:1

TOTAL DE KGRS GANADOS..... 480

GANANCIA DE KGRS PROMEDIO..... 19.2

TOTAL DE GRS GANADOS DIARIOS.. 914

CONVERSION 1.750:1

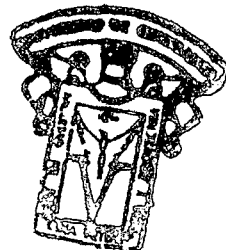
 OFICINA DE
 DIRECCION

TRATAMIENTO # 2

	CORRALETA # 3 B	PESO INICIAL	PESO FINAL	KGRS. GANADOS	GRS. GANADOS DIARIOS	CONVERSION ALIMENTICIA
1		12	28	16	761	2.102:1
2		12	31	19	904	1.769:1
3		12	30	18	857	1.866:1
4		12	32	20	952	1.680:1
5		15	33	18	857	1.866:1
6		13	26	13	619	2.584:1
7		11	25	14	666	2.402:1
8		11	25	14	666	2.402:1
9		15	33	18	857	1.866:1
10		11	27	16	761	2.102:1
11		13	22	9	428	3.738:1
12		11	28	17	809	1.977:1
13		11	26	15	714	2.240:1
14		11	23	12	571	2.802:1
15		10	23	13	619	2.584:1
16		10	21	11	523	3.059:1
17		10	21	11	523	3.059:1
18		15	33	18	857	1.866:1
19		17	41	24	1.142	1.401:1
20		12	28	16	761	2.102:1
21		12	32	20	952	1.680:1
22		10	23	13	619	2.584:1
23		15	38	23	1.095	1.461:1
24		10	29	19	904	1.769:1
25		10	30	20	952	1.680:1

TOTAL DE KGRS GANADOS..... 407

GANANCIA DE KGRS PROMEDIO....16.28

TOTAL DE GRS GANADOS DIARIOS. 775

CONVERSION 2.064:1

CONVERSION TOTAL= 2.403

LOTE TESTIGO

CORRALETA # 1	PESO	PESO	KGRS.	GRS.	CONVERSION
C R I A #	INICIAL	FINAL	GANADOS	GANADOS DIARIOS	ALIMENTICIA
1	17	30	13	619	2.584:1
2	15	23	8	380	4.210:1
3	17	25	8	380	4.210:1
4	17	25	8	380	4.210:1
5	15	28	15	619	2.584:1
6	15	23	8	380	4.210:1
7	15	28	13	619	2.584:1
8	17	30	13	619	2.584:1
9	20	30	10	476	3.361:1
10	15	30	15	714	2.240:1
11	15	25	10	476	3.361:1
12	16	35	19	904	1.769:1
13	16	30	14	666	2.402:1
14	15	30	15	714	2.240:1
15	15	34	19	904	1.769:1
16	16	20	4	190	8.421:1
17	16	34	18	857	1.866:1
18	12	25	13	619	2.584:1
19	14	30	16	761	2.102:1
20	14	25	11	523	3.059:1
21	14	30	16	761	2.102:1
22	14	35	21	1.000	1.600:1
23	14	32	18	857	1.866:1
24	12	23	11	523	3.059:1
25	12	20	8	380	4.210:1

TOTAL DE KGRS GANADOS..... 322
GANANCIA DE KGRS PROMEDIO.....12.88
TOTAL DE GRS GANADOS DIARIO... 613

CERDOS HASTA 15 KGRS DE PESO:
13.437 639 2.503:1
CERDOS DE 16 A 20 KGRS DE PESO:
11.888 566 2.826:1

CONVERSTON 2.610:1

LOTE TESTIGO

CÓRRALETA # 2 C R I A #	PESO		KGRS. GANADOS	GRS. GANADOS DIARIOS	CONVERSION ALIMENTICIA
	INICIAL	FINAL			
1	15	32	17	809	1.977:1
2	20	27	7	333	4.804:1
3	16	37	21	1.000	1.600:1
4	14	30	16	761	2.102:1
5	12	23	11	523	3.059:1
6	12	20	8	380	4.210:1
7	14	25	11	523	3.059:1
8	14	30	16	761	2.102:1
9	11	18	7	333	4.804:1
10	11	25	14	666	2.402:1
11	13	30	17	809	1.977:1
12	10	23	13	619	2.554:1
13	15	32	17	809	1.977:1
14	12	20	8	380	4.210:1
15	12	25	13	619	2.584:1
16	10	25	15	714	2.240:1
17	15	32	17	809	1.977:1
18	12	22	10	476	3.361:1
19	15	25	10	476	3.361:1
20	15	30	15	714	2.240:1
21	12	25	13	619	2.584:1
22	12	25	13	619	2.584:1
23	12	20	8	380	4.210:1
24	15	33	18	857	1.866:1
25	12	27	15	714	2.240:1

TOTAL DE KGRS. GANADOS..... 330

GANANCIA DE KGRS. PROMEDIO.....13.2

TOTAL DE GRS. GANADOS DIARIOS.. 628

CERDOS HASTA 15 KGRS. DE PESO:

13.130 625 2.560:1

CERDOS DE 16 A 20 KGRS. DE PESO:

14 666 2.402:1

CONVERSION

2.547:1

LOTE TESTIGO

CORRALETA # 3	PESO INICIAL	PESO FINAL	KGRS. GANADOS	GRS GANADOS DIARIOS	CONVERSION ALIMENTICIA
1	17	32	15	714	2.240:1
2	12	muerto	muerto	muerto	muerto
3	12	22	10	476	3.361:1
4	12	19	7	333	4.804:1
5	15	32	17	809	1.977:1
6	13	33	20	952	1.680:1
7	18	32	14	666	2.402:1
8	13	33	20	952	1.680:1
9	15	33	18	857	1.866:1
10	13	25	12	571	2.802:1
11	11	muerto	muerto	muerto	muerto
12	12	20	8	380	4.210:1
13	18	33	15	714	2.240:1
14	18	34	16	761	2.102:1
15	17	33	16	761	2.102:1
16	11	26	15	714	2.240:1
17	16	28	12	571	2.802:1
18	15	27	12	571	2.802:1
19	15	28	13	619	2.584:1
20	13	24	11	523	3.059:1
21	13	22	9	428	3.738:1
22	18	35	17	809	1.977:1
23	12	muerto	muerto	muerto	muerto
24	17	30	13	619	2.584:1
25	13	21	8	380	4.210:1

TOTAL DE KGRS. GANADOS..... 263
GANANCIA DE KGRS. PROMEDIO...11.954
TOTAL DE GRS. GANADOS DIARIO.. 569

CERDOS HASTA 15 KGRS DE PESO:
12.857 612 2.614:1
CERDOS DE 16 A 18 KGRS DE PESO:
14.75 702 2.279:1

CONVERSION 2.811:1

LOTE TESTIGO

	CORRALETA # 1 B	PESO	PESO	KGRS.	GRS.	CONVERSION
	C R I A #	INICIAL	FINAL	GANADOS	GANADOS DIARIOS	ALIMENTICIA
1		14	33	19	904	1.769:1
2		11	26	15	714	2.240:1
3		10	17	7	333	4.804:1
4		15	35	20	952	1.680:1
5		11	28	17	809	1.977:1
6		13	26	13	619	2.584:1
7		13	29	16	761	2.102:1
8		12	31	19	904	1.769:1
9		13	30	17	809	1.977:1
10		17	36	19	904	1.769:1
11		12	31	19	904	1.769:1
12		14	36	22	1.047	1.528:1
13		13	27	14	666	2.402:1
14		13	30	17	809	1.977:1
15		11	29	18	857	1.866:1
16		14	31	17	809	1.977:1
17		12	31	19	904	1.769:1
18		14	35	21	1.000	1.600:1
19		14	33	19	904	1.769:1
20		12	25	13	619	2.584:1
21		13	31	18	857	1.866:1
22		11	28	17	809	1.977:1
23		11	28	17	809	1.977:1
24		11	25	14	666	2.204:1
25		11	21	10	476	3.361:1

TOTAL DE KGRS. GANADOS.....285

GANANCIA DE KGRS. PROMEDIO.....11.4

TOTAL DE GRS GANADOS DIARIOS...542

CONVERSION

2.952:1

LOTE TESTIGO

CORRALETA # 2 B	PESO		KGRS. GANADOS	GRS. GANADOS DIARIOS	CONVERSION ALIMENTICIA	
	C R I A #	INICIAL				FINAL
1		12	28	16	761	2.102:1
2		8	21	13	619	2.584:1
3		12	27	15	714	2.240:1
4		10	28	18	857	1.866:1
5		7	21	14	666	2.402:1
6		10	20	10	476	3.361:1
7		10	29	19	904	1.769:1
8		9	28	19	904	1.769:1
9		12	28	16	761	2.102:1
10		10	28	18	857	1.866:1
11		10	28	18	857	1.866:1
12		10	25	15	714	2.240:1
13		10	23	13	619	2.584:1
14		10	23	13	619	2.584:1
15		10	23	13	619	2.584:1
16		11	23	12	571	2.802:1
17		8	18	16	476	3.361:1
18		9	21	12	571	2.802:1
19		9	25	16	761	2.102:1
20		8	20	12	571	2.802:1
21		8	18	10	476	3.361:1
22		8	18	10	476	3.361:1
23		8	21	13	619	2.584:1
24		8	21	13	619	2.584:1
25		9	25	16	761	2.102:1

TOTAL DE KGRS GANADOS..... 352

CERDOS HASTA 10 KGRS DE PESO:

GANANCIA DE KGRS PROMEDIO....14.08

14.333 682 2.346:1

TOTAL DE GRS GANADOS DIARIOS. 613

CERDOS DE 11 A 12 KGRS DE PESO:

14.75 702 2.279:1

CONVERSION 2.388:1

LOTE TESTIGO

CORRALETA # 3 B	PESO INICIAL	PESO FINAL	KGRS. GANADOS	GRS. GANADOS DIARIOS	CONVERSION ALIMENTICIA
1	15	31	16	761	2.102:1
2	15	30	15	714	2.240:1
3	14	30	16	761	2.102:1
4	16	29	13	619	2.584:1
5	12	23	11	523	3.059:1
6	18	30	12	571	2.802:1
7	14	32	18	857	1.866:1
8	13	23	10	476	3.361:1
9	14	26	12	571	2.802:1
10	16	30	14	666	2.402:1
11	18	29	11	523	3.059:1
12	17	31	14	666	2.402:1
13	11	23	12	571	2.802:1
14	14	28	14	666	2.402:1
15	18	33	15	714	2.240:1
16	18	35	17	809	1.977:1
17	15	31	16	761	2.102:1
18	13	27	14	666	2.402:1
19	16	32	16	761	2.102:1
20	15	29	14	666	2.402:1
21	16	31	15	714	2.240:1
22	15	28	13	619	2.584:1
23	15	28	13	619	2.584:1
24	16	33	17	809	1.977:1
25	16	35	19	904	1.769:1

TOTAL DE KGRS GANADOS..... 357

GANANCIA DE KGRS PROMEDIO....14.28

TOTAL DE GRS GANADOS DIARIOS.. 680

CERDOS HASTA 15 KGRS DE PESO:

13.857 659 2.427:1

CERDOS DE 16 A 18 KGRS DE PESO:

14.818 705 2.269:1

CONVERSION

2.352:1

CONVERSION TOTAL: 2.610:1

D I S C U S I O N

Se obtuvieron los mejores resultados en los lotes con tratamientos obteniendo una ganancia adicional en Kgs. como se puede ver:

Tratamiento # 1:

2,033 Kgs. ganados (13.553 Kgs. Promedio).

Tratamiento # 2:

2,188 Kgs. ganados (14.586 Kgs. Promedio).

Lote testigo:

1909 Kgs. ganados (12.963 Kgs. Promedio).

Con el fin de evaluar en forma más eficiente el efecto de los diferentes tratamientos considero que debe tomarse en cuenta la eficacia alimenticia, ya que al evaluar en forma separada la conversión alimenticia y el aumento de peso diario de los cerdos, no expresa totalmente las evaluaciones de los resultados obtenidos, ya que existen factores que pudieron haber alterado los resultados en tre sí.

Hubo corraletas con pesos iniciales que fueron superiores a otras y aun dentro de las mismas corraletas hubo algunas diferencias de pesos por lo que se sacaron con versiones alimenticias por tratamientos y lotes testigos -

empezando por los cerdos más pequeños hasta llegar a los cerdos más pesados obteniéndose resultados que pueden verse en el cuadro # 1.

Otro factor puede ser que a menor peso inicial menor es su incremento en ganancia de peso, al mismo tiempo de que a mayor peso inicial, mayor incremento en ganancia de peso, mejor conversión alimenticia y más resistencia al estrés.

Otro factor pudiera ser el hecho de que los cerdos más grandes desplazaran a los más pequeños dentro de sus respectivas corraletas consumiendo más agua y más alimento que los cerdos más chicos.

Es digno de mencionar el hecho de que en el tratamiento # 1 se tapaban los chupones por el ácido acetilsalicílico que es poco soluble en agua y que esto en un momento dado hubiera sido factor determinante en la eficiencia del tratamiento (14).

Esto nos hace pensar en que si se llegara a implantar la administración de micronutrientes en el agua de bebida en centros de acopio ya que da resultados positivos como vimos en los resultados obtenidos, sería de vital importancia darle atención especial al tipo de bebedero que-

pudiera ser el indicado para que no llegara a suceder lo - que pasó con el tratamiento # 1; al mismo tiempo de revisar si el número de bebederos (2 por corraleta) es el indicado al menos en esa etapa de crecimiento, ya que actualmente se destinan un bebedero por cada 12.5 cerdos siendo que se precisa un bebedero individual para cada 8 a 10 cerdos (2) sobre todo tomando en cuenta que el clima en donde se encuentran estas instalaciones es caluroso.

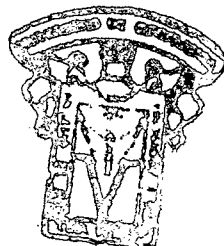

OFICINA DE
DESARROLLO GUBERNATIVO

C U A D R O # 1

RESULTADOS DE LAS CONVERSIONES ALIMENTICIAS
DE LOS TRATAMIENTOS Y LOTES TESTIGOS.

TRATAMIENTO # 1 2.559:1
 TRATAMIENTO # 2 2.403:1
 LOTE TESTIGO. 2.610:1

TRATAMIENTO # 1

CERDOS HASTA 10 KGRS. . . . 3.258:1
 CERDOS HASTA 15 KGRS. . . . 2.229:1
 CERDOS HASTA 16 KGRS. . . . 2.922:1
 CERDOS HASTA 22 KGRS. . . . 1.898:1

TRATAMIENTO # 2

CERDOS HASTA 10 KGRS. . . . 3.539:1
 CERDOS HASTA 15 KGRS. . . . 2.283:1
 CERDOS HASTA 16 KGRS. . . . 2.888:1
 CERDOS HASTA 20 KGRS. . . . 2.532:1

LOTE TESTIGO.

CERDOS HASTA 10 KGRS. . . . 2.346:1
 CERDOS HASTA 15 KGRS. . . . 2.555:1
 CERDOS HASTA 20 KGRS. . . . 2.444:1

GRAFICA REPRESENTATIVA DE LOS RESULTADOS DE LAS
CONVERSIONES ALIMENTICIAS DE LOS TRATAMIENTOS Y
LOTES TESTIGOS.

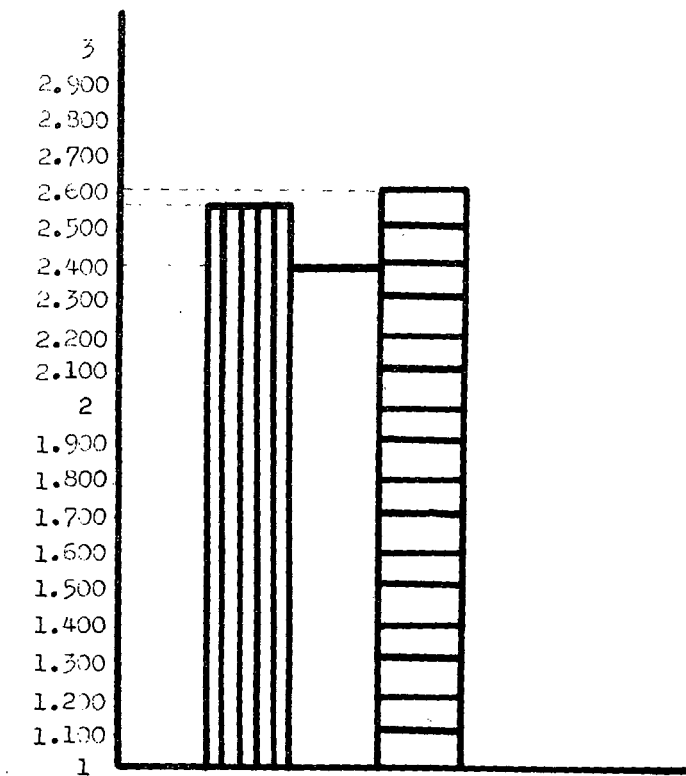

Tratamiento # 1



Tratamiento # 2



lotes testigos

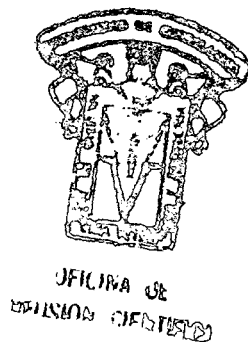
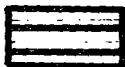

OFICINA DE
OPINION CIENTIFICA

CONCLUSIONES

- 1.- El uso de hidratantes en lechones recién destetados es beneficioso por el resultado positivo obtenido.
- 2.- Con el tratamiento # 1, se obtuvieron 51 grs. de ganancia adicional que en los lotes testigos.
- 3.- Con el tratamiento # 2, se obtuvieron 207 grs. de ganancia adicional que en los lotes testigos.

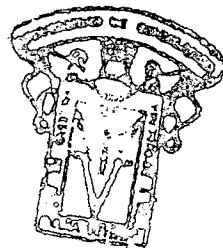

OFICINA DE
REUNION DE TRABAJO

S U M A R I O

Se trabajó con dos tipos de micronutrientes y lotes testigos para valorar cual de los dos pudiera ser el - que mejores resultados diera.

Esto se llevó a Cabo en el Centro de Acopio denominado YAYA # 1, con capacidad para 750 cerdos. Se trabaje en dos ciclos de 21 días cada uno y con 225 cerdos en - cada ciclo.

Se utilizaron 9 corraletas en cada ciclo divi---diéndolas en 3 corraletas para el tratamiento # 1, 3 corraletas para el tratamiento # 2, y 3 corraletas para el lote testigo.

Se administraron los micronutrientes en los primeros 5 días de estancia en el acopio en el agua de bebida utilizando tambores de 200 Lts. adaptádos con tubería y bebederos tipo chupón.

Se identificaron todos los cerdos por medio de - muescas en las orejas, se pesaron individualmente al principio del ciclo y al final del mismo.

Se llevó el control del alimento consumido durante

te cada ciclo de 21 días.

Los resultados obtenidos fueron positivos hasta por 207 y 51 grs. de ganancia adicional que en las condiciones de manejo actuales.

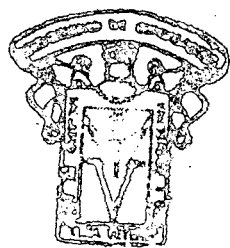

OFICINA DE
ESTADÍSTICA Y CENSOS

REFERENCIAS BIBLIOGRAFICAS.

- 1.- M.V.Z. Aranda Velazco Jaime. Algunos conceptos sobre -
estress y las causas que lo producen y sus efectos so--
bre la productividad. Revista porcirama. Año 3 Vol 3 -
No. 45. (1).
- 2.- Concellón Martínez Antonio. Construcciones prácticas --
porcinas 2a. Edición 1974. Editorial AEDOS-Barcelona.--
(2).
- 3.- T.J. Cunha. Recientes avances en nutrición del cerdo.
Editorial ACRIBIA. Zaragoza España.
- 4.- Duker. Fisiología de los animales domésticos. Tercera-
edición. 1967. Aguilar, S.A. de ediciones.
- 5.- Elwood M. Juergenson G. y C. Cook. Prácticas aprobadas-
para la producción porcina.
- 6.- Ensminger. Producción porcina. 4a. edición 1973. Edito-
rial el Ateneo.
- 7.- M.V.Z. García Lozano Ricardo. Comunicación personal.
- 8.- Giese. Fisiología general Tercera edición 1968. Edito-
rial Interamericana, S.A.
- 9.- M.V.Z. González Mendoza Juan Antonio. Comunicación per-
sonal

- 10.- Gurtler. *Fisiología Veterinaria*. 1º y 2º tomos. 2a.-- edición Española de la 3a. edición alemana. Editorial-ACRIBIA. Zaragoza España.
- 11.- Gutiérrez Delgado. *Tesis Profesional U.D.G. Comparación de Mecadox con otros dos promotores de crecimiento de cerdos*.
- 12.- H. Harold A. Harper. *Manual de química fisiológica* 2a. edición 1969. Editorial M y M.
- 13.- F. Hutyra, J. Marek, R. Manniger. *Patología y terapéutica especiales de los animales domésticos*. 3a. edición 1973. Editorial LABOR, S.A.
- 14.- L. Meyer Jones. *Farmacología y terapéutica veterinarias*. (14) UTEHA. Primera reimpresión 1969.
- 15.- M. Rabanal Luis, J.M. y S. Rabanal García. *Explotación porcina extensiva*. Ediciones GEA 1972. Barcelona España.
- 16.- Valenzuela Terminel. *Tesis Profesional U.D.G. Valoración de un suplemento líquido para lechones en su primer semana de vida*.
- 17.- Vallejo Mercado. *Tesis Profesional U.D.G. Promotores de crecimiento en cerdos*.

